

Laksebørs Numedalslågen

REGISTRERING AV FANGST

Leif Eriksen

20.05.2013

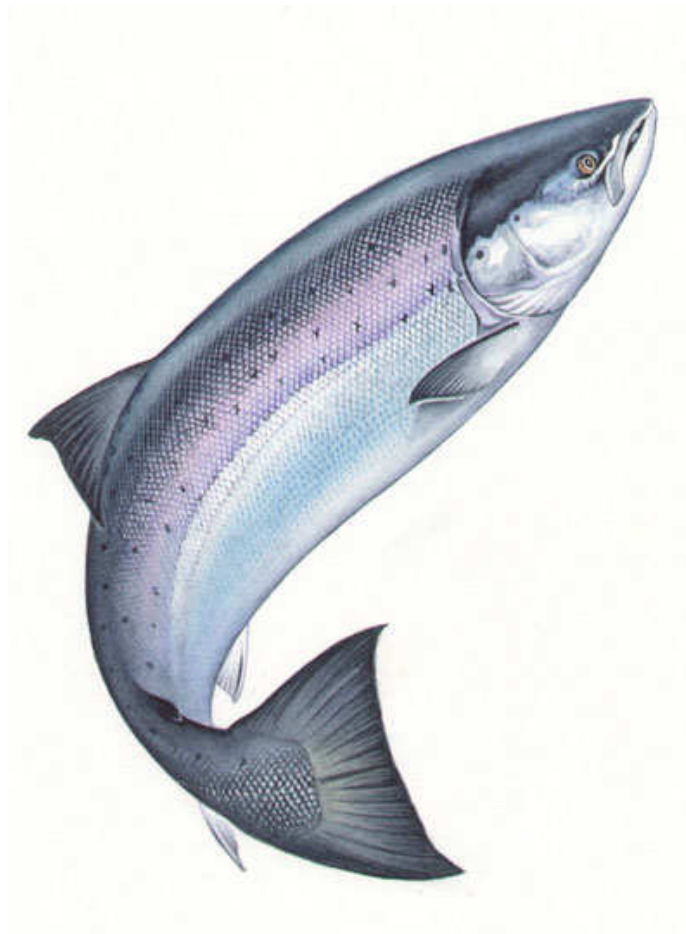

Rev. 0 20. mai 2013 1. utgave

LAKSEBØRS OG FANGSTRAPPORTERING

Etter at laksebørsen til Orklaguiden, hvor Numedalslågen forvaltningslag tidligere leide registreringstjeneste, i 2012 ble ødelagt, og Orklaguiden ikke ville drive denne lenger, bestemte Lågens Framtid seg for å prøve å utvikle en tilsvarende tjeneste. Vi ville, i likhet med tidligere, basere denne på en nettbasert løsning hvor registrering av fangstene blir gjort av hver rettighetshaver, i en felles database. Vi ønsket også å utvikle et system for enkelt å kunne eksportere data ut i Excel, bearbeide dem til ønsket format og derfra videre til forhåndsdefinerte rapporter, bl.a. Direktoratet for naturforvaltnings rapportskjema for elvefiske etter laks, sjørørret og sjørøye. Vi så det også som en fordel at vi med en egen løsning selv kan videreutvikle den, i samarbeid med de elvene som leier tjenesten.

HVORFOR RAPPORTERE FANGST?

Det finnes flere verktøy i arbeidet med å forvalte ei lakseelv, og av disse er nok fangstrapportering det viktigste. Fangstene som rapporteres innen midtsesongevalueringen er en indikator på hva årets gytebestand vil bli, og om gytebestandsmålet¹⁾ vil bli nådd, mens totalfangsten rapportert etter endt sesong forteller hvordan sesongen ble, både som fangst målt i vekt og antall, og også sett i forhold til tidligere sesonger.

Ved å unnlate å rapportere vil man, fordi fangstene da framstår som dårligere enn hva de egentlig er, kunne oppleve restriksjoner som f.eks.:

- innkorting av fisketid,
- innføring/skjerping av kvoter,
- fredning av hunnfisk, hvilket igjen kan medføre redskapsrestriksjoner
- totalfredning.

Restriksjoner vil kunne innføres samme sesong etter midtsesongevalueringen basert på rapportering av fangst tidlig i sesongen, eller neste sesong basert på den totale innrapporterte fangsten etter sesongslutt.

RAPPORTERINGSPLIKT

- Alle fiskere plikter å rapportere all fangst til rettighetshaver som igjen er pliktig å rapportere til myndigheter/forvaltning/elvelag.
- Alle rettigheter plikter å rapportere inn all fangst av laks og sjørørret, samt eventuell regnbueørret.
- Alle rettigheter plikter å rapportere selv om det ikke er fanget fisk, også dersom det ikke er fisket på rettigheten. Dette gjelder ikke for de kulturhistoriske fisker som **ikke** har forhåndsmeldt at de skal fiske (og dermed ikke skal fiske).
- Det skal rapporteres fortløpende, som bestemt av Numedalslågen forvaltningslag, så langt det lar seg gjøre.
- Det skal rapporteres innen gitte frister for midtsesongevaluering og etter endt sesong.
- Det er nå hjemmel i lovverket til å stenge rettigheter for videre fiske dersom det ikke er rapportert fangst eller "null-fangst" innen gitte frister.

Midtsesongevaluering:

Det blir fastsatt en dato for midtsesongevaluering. All fangst tatt innen denne dato skal rapporteres for å kunne estimere hva årets gytebestand vil bli. Det blir også fastsatt en frist for rapportering av denne fangsten.

Etter endt sesong:

Det blir fastsatt en endelig frist for rapportering av fangsten. Innen denne dato skal all fangst være rapportert.

REGISTRERING OG EKSPORTERING AV FANGST

Modulen for registrering og eksportering av fangst fungerer bare med Internet Explorer, men foreløpig ikke med nyere enn versjon 9. Hvis man kjører Internet Explorer 9 eller eldre er det bare å klikke på/kopiere og lime inn, linken/internettadressen nedenfor. Svar "Ja" hvis du får spørsmål om å stenge et vindu. Du kan evt. svare "Nei", og velge "Kompabilitetsvisning" under "Verktøy" i menylinja for å slippe å få dette spørsmålet seinere.

Internet Explorer 10 fungerer bare i kompabilitetsvisning; Klikk på/kopier og lim inn linken/internettadressen nedenfor. Svar "Nei" i vinduet som kommer opp. Velg "Kompabilitetsvisning" under "Verktøy" i menylinja. Man vil nå få opp påloggingsvinduet og kan logge seg på. Dette må gjøres kun én gang, internettleseren husker det neste gang man skal logge inn.

Link/Internettadresse til registrerings- og eksporteringsmodul i laksebørsen:

<http://laksebors.bitsenter.no/>

Første gang du bruker denne så lag en snarvei i nettleseren din, for seinere bruk.

For å se publikumsiden i laksebørsen:

<http://www.lagens-framtid.no/laksebors/numedalslagen/>

Veiledning i hvordan registrere fangst i databasen finnes på de neste sidene.

1) Gytebestandsmålet er et mål på hvor mange kg hunnlaks som må til for at det skal produseres maksimalt antall lakseunger(+ en sikkerhetsmargin).

For assistanse kan kontaktes:

Leif Eriksen
Mobil: 917 93 638
E-post: leif.eriksen@online.no

*Lykke til med fisket og med rapportering av fangsten!
Leif Eriksen / Lågens Framtid*

1. REGISTRERING AV FANGST I DATABASE

Kapittel 1 er for de som har fått tildelt brukernavn og passord og dermed rettighet til å registrere fangst i laksebørsen/databasen, dvs. den enkelte rettighetshaver, eller den han har overlatt dette til.

1.1 Logg inn i registreringsmodulen med brukernavn/passord som du har fått.

1.2 Velg fanen "**Fangster**"

Du vil nå se alle fangster som er registrert på elva du er tilknyttet, men du vil bare kunne registrere nye fangster, eventuelt endre/slette tidligere fangster, på de vald eller soner der du har rettighet. Nederst til venstre er det et felt hvor du kan velge å se kun ett vald av gangen. Det er mer oversiktlig å se kun det valdet du registrerer i. Trykk "**C**" for å vise alle vald/fangster igjen.

1.3 Klikk "**Ny fangst**" og du får opp dette bildet:



1.4 Legg inn det du har av opplysninger for fangsten.

Merk at **Dato, Art, Kjønn, Fisker, Vald, Redskap, Vekt, Gjenutsatt** og **Utseende** **MÅ** fylles ut.

Du kan velge "**Vet ikke**" og "**Ukjent**" for noen opplysninger, men du må ta et aktivt valg for alt bortsett fra lengde som kan være uregistrert (*det oppføres likevel å måle lengde, se f.eks. skjellprøvekonvoluttene for rettleiding*).

"**Ukenr.:**" blir fylt ut automatisk når du velger dato.

Midtsesongevaluering (ref. s.2 "Rapporteringsplikt)

Her rapporteres fangst t.o.m. dato fastsatt for midtsesongevalueringen. Hvis det ikke er tatt laks, også hvis det ikke er fisket, registreres det som følger:

Sportsfiske:

Art = "0-fangst midtses.", Kjønn = "Vet ikke". Fisker = "Ditt navn" (rapporteringsansv.).
Redskap = "Sportsf. 0-fangst". Vekt = "0". Gjenutsatt = "Nei". Utseende = "Vet ikke".
Skjellprøve = "Nei". Land/Båt = "Land".

Kulturhistorisk fiske:

Rapporteres på samme måte som sportsfiske, men man velger i stedet det aktuelle kulturhistoriske redskapet. Har man flere slike, f.eks. flåte og drivgarn, skal det rapporteres for begge disse.

Etter endt sesong (ref. s.2 "Rapporteringsplikt)

Sportsfiske og kulturhistorisk fiske rapporteres på samme måte som ved midtsesongevaluering, men med ett unntak; Art velges som "0-fangst sesong".

1.5 Når alt er utfylt velger du "**Lagre**"

Du får ikke lagret hvis en eller flere av opplysningene nevnt i pkt. 4 mangler.

Kolonnen "Dato" viser fangstdato som du har lagt inn.

Kolonnen "Reg." viser den datoen du registrerte fangsten. Denne kommer automatisk og kan ikke endres. Hvis du sletter en tidligere registrert fangst og legger den inn på nytt, vil den få ny registreringsdato.

1.6 **Kopiere fangst**

Hvis du skal registrere en ny fangst på en fisker som er registrert med fangst tidligere, så klikker du på den fangsten og velger "**Kopier fangst**". (Dette er spesielt nyttig hvis det er kvotebegrensninger og med det viktig at fiskerens navn skrives på samme måte hver gang).

Vald, Art, Fisker og Redskap er da utfylt lik fangsten du kopierer fra, husk å sjekke at disse er riktige for den nye registreringen.

Du kan kopiere kun de fangster som er registrert der du har brukerrettighet.

1.7 **Endre fangst**

Du kan endre opplysninger i tidligere registrerte fangster, men bare de fangstene der du har brukerrettighet.

1.8 **Slette fangst**

Du kan slette tidligere registrerte fangster, men bare de fangstene der du har brukerrettighet.

1.9 **Bilde og kommentar/historie**

Du kan laste inn et bilde og skrive litt om fangsten. Dette vil vises under detaljer på publikumssiden.

Laste inn bilde

- a) Sjekk størrelsen på bildet du skal laste opp, maks. 300 kb. Du kan redusere bildestørrelsen i f.eks. MS Picture Manager.
- b) Ved nyregistrering, fortsett å stå i "**Ny fangst**". Hvis legge inn bilde i tidligere fangst: Trykk "**Endre fangst**"
- c) Trykk på "File manager" oppe i høyre hjørne, symbol til venstre for lite rødt kryss.

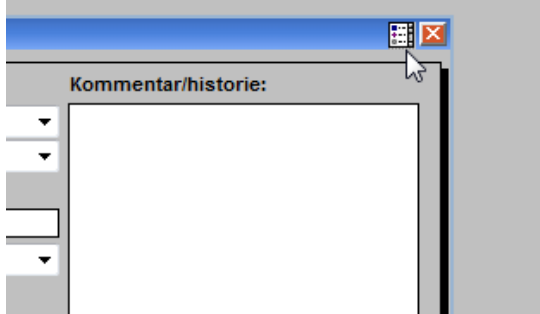

- d) Trykk på "**PDSLaksebors**" under d:\bits\Powerbuilder11\

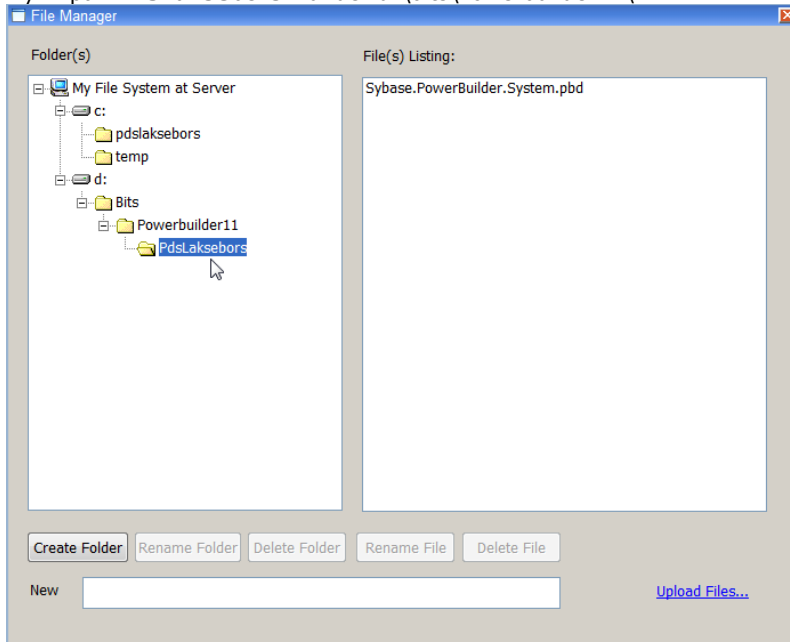

- e) Trykk på "**Upload Files**". Du får nå opp en meny hvor du kan laste opp til serveren inntil 5 bilder på en gang.

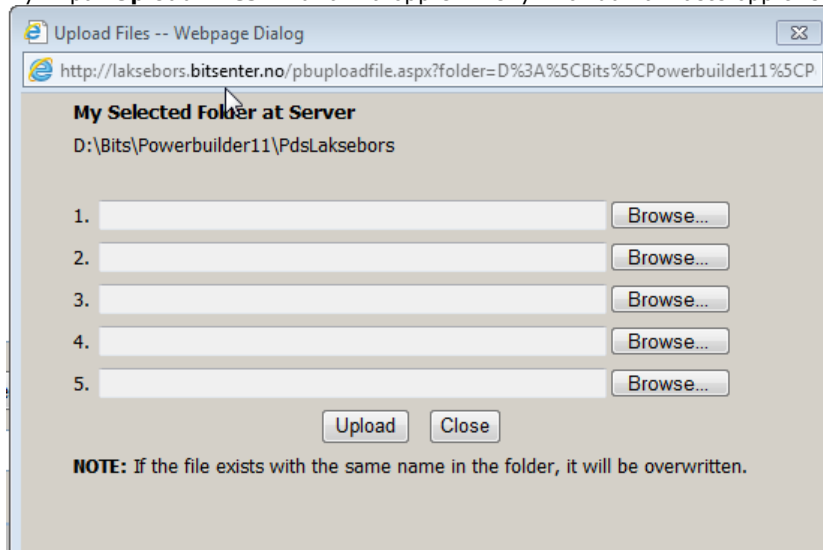

- f) "Browse" deg fram på PC'en din til der du har bildet du vil laste opp.
- g) Velg bilde, Trykk "**Open**" under bildet og deretter "**Upload**" i bildet vist over (e).
- h) Du får beskjed "Upload successful" når ferdig. Trykk "**Close**".
- i) Gå ut av File Manager.
- j) Trykk "**Last inn bilde**".
- k) Velg bildet du vil legge inn på fangsten, i lista som kom opp.
- l) Trykk "**Open**".
Dersom du får beskjed om at fila er for stor må du redusere bildestørrelsen og laste opp på nytt.
- m) Hvis du vil legge inn et bilde i en tidligere registrert fangst eller bytte ut et tidligere innlagt bilde, klikk "**Endre fangst**".
Gjør som beskrevet over, fra pkt. a) til m).

Slette bilde

Du kan slette et tidligere innlagt bilde ved å trykke "**Slett bilde**" og videre bekrefte med "**Yes**".

Kommentar/historie

Kommentar/historie skriver du inn i feltet for dette.